BZINSKÝ CHÝRNIK

DVOJMESAČNÍK OBCE BZINCE POD JAVORINOU

ROČNÍK XXII. 2012 | MÁJ - JÚN | www.obecbzince.sk | Cena 0,20 €

DNI ĽUDMILY PODJAVORINSKEJ

Koncom apríla sa uskutočnilo v našej obci viacero podujatí pri príležitosti 140. výročia narodenia Ľudmily Podjavorinskej.

Vo štvrtok 26.4.2012 konal sa v priestoroch obecného úradu seminár na tému „Ľ.R.Podjavorinská v službe slovenskej literatúry“. Seminára sa zúčastnili učitelia základných škôl, žiaci Gymnázia MRŠ z Nového Mesta nad Váhom a učitelia a vybraní žiaci našej ZŠ. Na úvod vystúpili žiaci miestnej školy s dramatizáciou Podjavorinskej azda najznámejšieho diela Čin – Čin. Hostí a účastníkov seminára privítal starosta obce Ing. Pavol Bahník a potom odzneli štyri prednášky: PhDr. Jozef Karlík – Osobnosť Ľ. Podjavorinskej, PhDr. Eva Berková – Podjavorinská a jej odkaz v tvorbe pre deti, Jana Poláková – Podjavorinská a jej tvorba pre dospelých z pohľadu knihovníka a Ivan Mrázik – Podjavorinská a Bzince p. J. Po skončení seminára si účastníci prezreli Pamätnú izbu ĽRP a položili vence na hrob Podjavorinskej a jej rodičov. Podujatia sa zúčastnila aj Mariana Komorová, autorka mnohých kníh pre deti a dospelých, a ďalší hostia.

V piatok pripravila naša ZŠ v spolupráci s elokovanou triedou základnej umeleckej školy v priestoroch obecného úradu slávnostnú akadémiu. Žiaci nacvičili pod vedením svojich učiteľov dramatizácie a prednes básní Ľ. Podjavorinskej, piesne a hudobné čísla. Akadémie sa zúčastnili všetci žiaci školy a spoločne sa tešili z pekného a vtipného programu. Starosta obce Ing. Pavol Bahník im vo svojom príhovore kládol na srdce, aby nezabúdali na našu najvýznamnejšiu rodáčku a jej dielo a boli na ňu hrdí, pretože aj škola nesie jej meno.

V sobotu pozvala občanov a mládež Miestna organizácia Únie žien Slovenska na prvý ročník turistického pochodu „Krajom Ľ. Podjavorinskej“. Keďže minuloročný nultý ročník pochodu mal dobrý ohlas a našiel si priaznivcov, rozhodla sa organizácia založiť v obci túto tradíciu. Pochod začal položením kvetov k pamätníku Ľ. Podjavorinskej v parku. Menej náročná trasa viedla cez Oholín do Lubiny, odtiaľ k pamätníku SNP na Roh a do Cetuny. Zdatnejší turisti sa po malom občerstvení vydali na Javorinu, ostatní sa vrátili do Bziniec. Aj vďaka krásnemu počasiu sa účastníci pochodu mohli

tešiť z krásy jarnej podjavorinskej prírody.

Oslavy 140. výročia narodenia Ľ. Podjavorinskej vyvrcholili v nedeľu 29. apríla, kedy sa v miestnom evanjelickom kostole konali slávnostné služby Božie. Slávnostným kazateľom bol prof. Dr. Igor Kišš, bývalý dlhoročný farár miestneho cirkevného zboru, liturgovali ThMgr. Iveta Kosečková, miestna farárka a ďalší prítomní farári. Počas bohoslužieb odznela prednáška pracovníka Slovenskej národnej knižnice v Martine Doc. PaeDr. Miloša Kovačku, PhD Osobnosť Ľ. Podjavorinskej. V rámci programu vystúpil cirkevný spevokol a detský spevokol Malinky s piesňami i básňami Ľ. Podjavorinskej.

Po skončení bohoslužieb sa účastníci spomienkovej slávnosti presunuli k pamätníku v parku, kde položili vence. Krátky program otvoril starosta obce Ing. Pavol Bahník, potom zaspieval súbor Klenotnica a báseň od Ľ. Podjavorinskej zarecitovala žiačka našej ZŠ Katarína Kovačovicová. Spomienkovej slávnosti sa zúčastnila poslankyňa TSK p. Anna Halinárová, vedúca odboru kultúry TSK p. Marta Šajbidorová, spisovateľka, naša občianka Mariana Komorová, viacerí kňazi ECAV, primátor Starej Turej p.Ján Kišš a ďalší hostia. Po príhovore starostu sa účastníkom slávnosti prihovorila p.Marta Šajbidorová. Spomienkovú slávnosť ukončila pieseň súboru Klenotnica.

Z ROKOVANIA OBECNÉHO ZASTUPITEĽSTVA

Na zasadnutí Obecného zastupiteľstva Bzince pod Javorinou konanom dňa 31.05.2012 v Bzinciach pod Javorinou, obecné zastupiteľstvo:

- berie na vedomie :
- Stanovisko HK k záverečnému účtu obce za rok 2011
- Informáciu HK č.3/2012 o spotrebe energií v nájomných obecných bytoch
- Informáciu HK č.4/2012 stav v znižovaní záväzkov obce z roku 2011
- schvaľuje:
- Poslanecký návrh predĺžiť platnosť uznesenia o ukončení prenájmu knižnice do 31.12.2012
- Záverečný účet obce Bzince pod Javorinou a celoročné hospodárenie s výhradami
- Použitie prebytku rozpočtového hospodárenia za rok 2011 nasledovne:
- schodok kapitálového rozpočtu vo výške -126 092,01 € bude pokrytý z prebytku finančných operácií a prebytky bežných príjmov
- prebytok bežného rozpočtu, vrátane zostatku hospodárenia z minulých období vo výške 55 098,15 € bude použitý v zmysle § 15 ods. 4 zákona č. 583/2004 Z.z. o rozpočtových pravidlách v znení neskorších zmien a doplnkov, a to:
- 100% bude prevedených do rezervného fondu, z toho 10% ako povinný minimálny prídel z prebytku hospodárenia a 90% bude použitých na úhradu kapitálových výdavkov v budúcich obdobiach
- VZN č.2/2012 požiarny poriadok obce
- VZNč. 3/2012 trhový poriadok obce
- Dodatok č. 2 k VZN č. 5/2009 o zbere , preprave a zneškodňovaní KO a miestnom poplatku za zneškodňovanie KO
- VZN č.4/2012 o poskytovaní sociálnych služieb a o spôsobe určenia výšky úhrady za sociálne služby na území obce
- spôsob prevodu vlastníctva nehnuteľného majetku obce podľa § 9 ods. 2 písm.a) zák.č. 138/1991 Zb. verejnou obchodnou súťažou a to : odpredaj časti pozemku parc.č. 1823 a parc.č.1822 v k.ú. Dolné Bzince a budovy Požiarnej zbrojnice v Cetune s.č. 1169 a pozemku parc.č. 4123/3 v k.ú. Horné Bzince a podmienky verejnej obchodnej súťaže.
- podanie žiadosti v rámci OP – priorita ŽP os.č. 3 OŽP – čistota Ovzdušia
- plat starostu obce na rok 2012 vo výške 1698,-€.
- návrh finančného príspevku na Slávnosti na Javorine vo výške 200,- €.
- podanie žiadosti cez MAS na vybudovanie tržnice v obci.
- uzatvorenie zmluvy o zriadení vecného bremena na umiestnenie vyústneho objektu z domovej ČOV Mgr. Jany Bilovej Majtásovej a Bohuslava Bilu.

SPAĽOVANIE ZÁHRADNÉHO ODPADU

Jar a jeseň prináša na dedine v záhradách kopec starostí s lístím, konármi, „kukurniščom a zemáčniščom“. Niekto si s tým vie dať rady ľahko, iný tento odpad zavezie ďaleko od domu, ďalšiemu víde čas vždy na pálenie tohto odpadu až na sobotu večer, kedy je tlak pomerne nízky a zo záhrad sa dym stelie ponad celú dedinu. Takže tí, čo ešte vetrajú, alebo sedia vonku na dvore a užívajú si krásne chvíle majú z ničoho nič zvýšený tlak a „nervy“ na suseda. To isté sa týka záhradkárov, ktorí pravidelne na jar strihajú svoje ovocné stromky a nevedia čo s konármi. Niekoľko rokov obec zabezpečila likvidáciu konárov formou zberu po obci a následne všetky nachystané konáre zdarma zlikvidovala. Verte, že to nie je lacná záležitosť.

Obecné zastupiteľstvo na svojom májovom zasadnutí schválilo dodatok č.2 k VZN o zbere, preprave a zneškodňovaní odpadu. Od 15.júna 2012 budú môcť občania spaľovať suchý záhradný odpad, ale podotýkam že za dodržania niekoľkých podmienok. V stručnosti uverejňujeme tieto základné zásady spaľovania odpadov:

1. Spaľovať sa môže v prvú stredu v mesiaci v čase od 12,00 hod do 19,00 hod a v prvú sobotu v mesiaci v čase od 10,00 hod do 14,00 hod
2. Spaľovať sa môže len suchý záhradný odpad (suché lístie, suché konáre, suché zvyšky rastlín) napadnutý drevokazným hmyzom alebo plesňovým ochorením
3. Spaľovaním nemôžete nad mieru primeranú pomerom obťažovať svojich susedov
4. Spaľovať sa môže len za priaznivých klimatických podmienok (slnečno, bezvetrie)
5. Spaľovaním iných odpadov, prípadne nedodržaním ustanovení tohto VZN môže byť občanovi uložená pokuta až do výšky 99 EUR.

Ostatné podrobnosti a zásady spaľovania sa dočítate na vývesných tabuliach obce, prípadne na internetovej stránke obce. **PP**

ZBER ŠATSTVA

V našej obci boli umiestnené dva kontajnery na šatstvo, textílie a aj obuv. Jedná sa o bezplatnú službu pre našich občanov. Kontajnery sú dva, jeden sa nachádza medzi OÚ a obchodom COOP Jednota a druhý pri bytovkách. Chceli by sme občanov požiadať, aby do kontajnerov ukladali len tie zložky odpadu, pre ktoré sú kontajnery určené. Za pochopenie ďakujeme.

DEŇ NARCISOV

S vašou pomocou bol 16. ročník Dňa narcisov tretím najúspešnejším v jeho histórii (v našej obci). Vyzbieralo sa **442, 01 eur**. Nejde však o „lámanie rekordov“, ale je potešiteľné, že Deň narcisov oslovuje, ľudia mu veria a hlavne – overiteľne pomáha mnoho rokov. Celý výnos bol 17. apríla 2012 poukázaný na účet Ligy proti rakovine vedený v Tatra banke. Touto cestou ďakujeme dobrovoľníkom – žiakom našej ZŠ, osobám nad 18 rokov ktoré ich sprevádzali a samozrejme veľké poďakovanie patrí všetkým prispievateľom tejto nádhernej zbierky. **Ďakujeme**

ZDOBENIE MÁJA

Slovensko je krajinou mimoriadne bohatou na ľudové zvyky a tradície, ktoré podmienili vývoj kultúrnych a folklórnych oblastí. Ich dodržiavanie je oveľa väčšie na vidieku ako v mestách.

V našej obci je z minulosti zachované už tradičné stavanie mája. Súčasťou stavania mája je aj zdobenie mája. A tento rok zdobili veru švárne dievčinky, ale aj švárni chlapci. Žiaci 1. stupňa ZŠ v pondelok 30. apríla s radosťou uväzovali farebné stužky na mohutný smrek. Po ozdobení nám žiačka 4. ročníka Erika Stachová prečítala referát o zdobení májov, aj sme si zaspievali a bolo nám veľmi fajn. Do hasičskej zbrojnice sme priniesli výtvarné práce na tému „Stavanie mája“, tiež úsmev a dobrú náladu, za čo ďakujeme Obecnému úradu a miestnym hasičom. **Martina Trenčanská**

OTÁZKA PRE STAROSTU

Ako vyriešite parkovanie pri odpočívadle pri reštaurácii?

Pri odpočívadle nám parkujú hlavne nákladné autá, ktoré sa zastavujú na obed v reštaurácii. Zvažovali sme dve alternatívy, umiestniť tam dopravnú značku zákaz parkovania, no rozhodli sme sa o vybudovaní odstavnej plochy. Je to z dôvodu, že parkovanie za potokom je obmedzené značkou zákaz vjazdu motorovým vozidlám nad 3,5 t. Odstavná plocha sa začne budovať po ukončení verejného obstarávanie. Súčasne sa bude budovať aj parkovacia plocha v parčíku pod pekárňou.

Prečo je zatvorený zberný dvor?

O probléme so zberným dvorom sme už v našich novinách písali. Dôvodom jeho zatvorenia bola hlavne nedisciplinovanosť našich občanov. „Zberný dvor“ píšem v úvodzovkách, lebo oficiálne nebol schválený, sme otvorili pred tromi rokmi, aby sme vyriešili problém občanov, kde vyviesť veľkoobjemový odpad. Ten sa v zmysle platného zákona má vyvážať v obci 2 krát ročne. Zberný dvor mal svoje prevádzkové hodiny, bol tam určený pracovník, ktorý zabezpečoval jeho prevádzku. Otváracia doba bola v pracovné dni od 16:00 do 18:30 hod a v sobotu od 10:00 do 13:00. Myslím si, že optimálne pre každého občana. No nie v Bzinciach!!! 40% odpadu sa vozilo, keď bol zberný dvor zatvorený, vysýpal sa okolo zberného dvora, ničil sa plot, hádzali sa tam plasty z rozobraných áut, pneumatiky a iný odpad, ktorý tam nepatril. Tento stav bol už neúnosný a tak sme boli prakticky donútení zberný dvor uzavrieť. Samozrejme, že do budúcnosti pripravujeme riešenie. Hľadáme lepšie chránený priestor. Zatiaľ sa vývoz veľkoobjemového odpadu zabezpečuje 2 krát ročne veľkoobjemovými kontajnermi. O ich umiestňovaní v obci sme informovali v obecnom rozhlase. VOK si občania môžu objednať aj prostredníctvom OÚ. Vývoz kontajnerov zabezpečuje K.O.S. Kostolné, tel. 032 7790550.

Ako je to s rekonštrukciou plynu v obci?

Tak ako sme už viac krát informovali, bude sa v tomto roku pokračovať s rekonštrukciou plynu v obci. Stavebné povolenie je právoplatné, podľa informácií z SPP, je ukončené výberové konanie na dodávateľa, pripravujú sa podklady k rozkopávkovému povoleniu a harmonogram prác. S rekonštrukciou by sa malo začať od Pažite smerom k PD, Záhumenskú ulicu, a priľahlé uličky, Dom smútku, Chríb a nakoniec vstup do Bziniec a miestna komunikácia za potokom. Vzhľadom k tomu, že ešte nie je stanovený harmonogram prác, nemôžem dnes povedať, kedy sa s prácami začne. Žiadali sme investora, aby sa práce realizovali v letných mesiacoch a nie na jeseň, ako to bolo pri rekonštrukcii hlavnej cesty cez obec. Chcel by som aj týmto spôsobom poprosiť občanov o trpezlivosť počas rekonštrukcie, pretože môže dôjsť k obmedzeniam prístupu k nehnuteľnostiach.

ABY NAŠA OBEC BOLA KRAJŠIA

MO ÚŽS zorganizovala v sobotu 19. mája brigádu na úprave priestranstva pred supermarketom COOP Jednota, ktorý po rekonštrukcii budovy kazil „pekný“ dojem tejto časti centra obce.

Ženy dopestovali svojpomocne kvetinky, okrasné kríky. Zámerom bolo skultivovať celú trávnatú plochu, no pôda bola taká uschnutá, že by tam žiaden stroj nepomohol. Veď kopať sa muselo začať krompáčom. Po poliatí celej plochy vodou z hasičského auta, bolo možné upraviť aspoň plochu pod záhonmi. Po navezení kvalitnejšej zeminy ženy vysadili všetky rastlinky, upravili okolie privezením kameňov a celá plocha už vyzerá úplne inak. Obecný úrad zabezpečí polievanie záhonov, no a brigádničky veria, že nedôjde k ich úmyselnému poškodeniu.

Myslíme si, že našim ženám, (ktoré môžete vidieť na fotkách), patrí poďakovanie od všetkých občanov Bziniec.

KONFIRMAČNÁ SLÁVNOSŤ V NAŠOM ZBORE

Slovo konfirmácia, je latinského pôvodu a znamená utvrdenie, alebo potvrdenie. Utvrdenie vo viere a potvrdenie krstného sľubu a teda nie rozlúčka s cirkevným zborom, s cirkvou, ako sa to v poslednom čase od mladých ľudí táto zborová slávnosť chápe.

Vo viere a k sľubu sa v druhú májovú nedeľu na „deň matiek“ priznávali 4 konfirmandi. Jeden chlapec a tri dievčatá. Bola to teda dvojaká slávnosť v evanjelickom cirkevnom zbore. Ďakovali sme Bohu, spoločné s našimi mladými členmi, že ich až do toho dňa chránil a sprevádzal svojim požehnaním, ďakovali sme svojim drahým mamám, že ich máme a že sa o nás s láskou vždy starajú. Svoju vďačnosť Bohu vyjadrovali konfirmandi spoločne s mládežou v oslavným piesňach a vďaku mamám, babičkám, tetám v krásnej ďakovnej básni od Zlatice Oravcovej. Za to, že naše mamy máme radi, vyjadrili konfirmandi aj kvetom ruže, ktoré im z láskou darovali.

Konfirmačná slávnosť sa skončila zaspievaním hymny evanjelickej cirkvi: Hrad prepevný.

POĎAKOVANIE

CSS- DOMOV JAVORINA, Bzince pod Javorinou z celého srdca sa touto cestou chce poďakovať za spoluprácu pri hľadaní našej obyvateľky, ktorá dňa 10.06.2012 v obedňajšom čase opustila zariadenie bez ohlásenia. Po niekoľkých hodinách pracovníčky zariadenia ohlásili jej zmiznutie . Požiadali sme o pomoc i Obecný úrad . Starosta obce p. Ing.Bahník bez zaváhania s pracovníčkou p.Harmadyovou rozhlasom požiadali občanov o pomoc pri hľadaní našej obyvateľky. Občania obce ako aj hasičský zbor s veliteľom p.Ing. Podhradským bez váhania zorganizovali záchrannú akciu. Našťastie všetko dobre dopadlo pán Harmady Tibor pri svojej prechádzke našu obyvateľku našiel, ktorú členovia hasičského zboru obce doviezli a odovzdali pracovníčkam zariadenia. Ešte raz srdečná veľká VĎAKA. **Pracovníci zariadenia**

ČÍTAJME SI

31.5.2012 sme sa zapojili do celoslovenského detského čitateľského maratónu *Čítajme si...*, ktorý od roku 2009 vyhlasuje Linka detskej istoty pri SV UNICEF. Bol to 6-hodinový maratón hlasného čítania detí. V školskej knižnici sa striedali žiaci všetkých tried našej školy. Na čítanie sme si vybrali dve knihy - pre mladších žiakov Jano od Fraňa Kráľa a pre starších žiakov knihu Mariany Komorovej Milión krokov do bezpečia. Autorka prišla do školy, aby tento maratón „odštartovala“ a zároveň sa s deťmi porozprávala a ako prvá prečítala úvodné strany svojej knihy. Čítanie skončilo o 15. hodine a my sme mohli nahlásiť konečný počet žiakov, ktorí nahlas prečítali minimálne jednu stranu. Bolo to 64 žiakov.

Cieľom akcie je zapojiť čo najväčší počet detí do aktivity, ktorú v posledných rokoch vytláčajú moderné technické zariadenia – počítač, televízor, mobil. Čítanie poskytuje deťom činnosť vo chvíľach voľna a podporuje ich fantáziu a prehlbuje cítenie. Organizátori chcú v spolupráci s knižnicami a školami po celom Slovensku motivovať deti k čítaniu kníh a k pravidelným návštevám knižníc. Krstnou mamou projektu je pani Oľga Feldeková, známa humoristka a spisovateľka. Tento rok sa zapojilo do čítania 35 542 detí po celom Slovensku. **-ľš-**

NOC KOSTOLOV

Do projektu „ Noc kostolov“ sa zapojil aj náš evanjelický cirkevný zbor.

Noc kostolov sa začala v roku 2005 v Rakúsku a o 4roky neskôr v roku 2009 sa do noci kostolov zapojilo aj Česko. V roku 2011 sa k tejto aktivite pripojilo aj Slovensko a niektoré evanjelické cirkevné zbory.

Hlavným mottom tohto projektu bol verš z listu ap. Tesalonickým 5,5“ veď vy všetci ste synovia svetla a synovia dňa, nepatríme noci ani tme.“ Tieto Pavlovské slová vystihujú nás ľudí. Nie sme synovia tmy, ale svetla a naším svetlom je Pán Ježiš, ktorý o sebe povedal:„...***kto mňa nasleduje nebude chodiť v tme.“*** Vo svetle zapálených sviečok našich konfirmandov sme sa započúvali do histórie stavby nášho chrámu.

V noci kostolov si mnohí mohli pozrieť miesta, kde sa počas služieb Božích nedostanú. Využili túto príležitosť a pozreli si vežu, odkiaľ je veľmi pekný výhľad na dedinu, zvony, vežové hodiny, oboznámili sa s ich fungovaním. Počas čítania histórie nášho kostola v troch vstupoch, premietali sa kostoly ich interiéri a exteriéri.

Na „Noc kostolov“ boli pozvané aj deti, ktoré hľadali v kostole poklad a pri jeho nájdení boli odmenene sladkou pozornosťou. Pre starších boli pripravené veršíky z Božieho slova, ktoré si po skončení mohli každý vytiahnuť. Noc kostolov sa v Bzinskom chráme skončila v doprovode organa spoločnou piesňou a Pánovou modlitbou.

DEŇ MATIEK

Mama je tá čarovná bytosť, z ktorej vyžaruje svetlo a teplo lásky. Vedie za ruky naše životy, je pri nás i v najťažších chvíľach. Štedro dáva i odpúšťa. Nič nežiada. Vie sa obetovať – často na úkor svojho osobného šťastia. Vedia vyčariť z mála všetko potrebné.

V piatok 11.mája 2012 ZPOZ pri OZ v spolupráci so základnou a materskou školou pripravili pri príležitosti Dňa matiek v sobášnej sieni obecného úradu pre naše matky pekný program. V úvode sa mamičkám a babičkám prihovorila J.Kuhajdová a starosta obce. Potom sa svojím programom predstavila materská škôlka. Detičky sa veľmi snažili a boli veľmi milé. Ich program vyvrcholil vystúpením „folklórneho súboru“, samozrejme v podaní detí MŠ. V pekných krojoch perfektne predviedli niekoľko tančekov. Detičky si pripravili aj darčeky pre mamičky, čím ich prekvapili, ale aj potešili. Pekným programom sa predstavili aj žiaci ZŠ. Vyvrcholením programu bolo vystúpenie orientálnej tanečnice! Bola perfektná a zožala veľký potlesk! Veľká vďaka patrí všetkým, ktorí sa podieľali na príprave tohto krásneho popoludnia.

DETI A DIGITÁLNY SVET HRAČIEK

Tak ako každá MŠ takisto i naša bola vybavená z prostriedkov EÚ multifunkčnými zariadeniami v rámci národného projektu „Vzdelávanie pedagogických zamestnancov MŠ“ ako súčasť reformy vzdelávania. Dostali sme televízor, počítač, tlačiareň so skenerom, digitálny fotoaparát, tablet a programovateľnú hračku BEE- BOT, ktoré využívajú najmä deti staršej vekovej skupiny.
V tomto školskom roku sa venuje zvýšená pozornosť úrovni rozvíjania digitálnej gramotnosti detí.

Deti sa učia pracovať s myšou, klávesnicou, pracujú s obrázkami – čiže nielen na papieri, ale priamo v počítači kreslia zaujímavé obrázky. Pre kreslenie na počítači využívame program REVELATION NATURAL ART – PREDSTAVY Z FARIEB A VZOROV (skrátene RNA).

Ponúka nám rôzne druhy farbičiek s nekonečným atramentom, dovolí deťom opraviť si chybičky, v označenom priestore vylievať zvolenú farbu, kresliť rovné čiary, kresliť od ruky a mnoho iného.
Je tu uplatnená metóda pokusu a omylu, takže ak sa deti zmýlia, môžu si obrázok upraviť, alebo zmazať úplne. Nakreslený obrázok si môžu uložiť do pamäte počítača a kedykoľvek sa k nemu zase vrátiť.

Takouto hravou formou sa deti učia a precvičujú si farby, geometrické tvary atď. Veľmi obľúbená medzi deťmi je kamarátka včielka BEE – BOT. Je to prostriedok pre hravé učenie sa v rôznych oblastiach – spoznávanie písmen, čísiel, orientáciu v priestore atď.
Dá sa i s touto digitálnou hračkou robiť nespočetné množstvo edukačných aktivít, ktoré sú pre deti veľmi príťažlivé a pritom nemajú pocit, že sa učia. Rozlišujú ovocie – zeleninu, dopravné prostriedky, domáce – lesné zvieratká, vesmír – planéty...Učiteľka dbá na to, aby každé dieťa malo príležitosť sa realizovať v hre a takisto malo dostatok času pre nájdenie vlastného spôsobu riešenia problémov. No pri počte detí 20 – 25 v triede to býva dosť problematické.

Digitálnych hračiek, ktoré by sme uvítali pri práci s deťmi je však veľa: napr. robotický bager, sada mikrofónov, digitálna kamera, mikroskop, interaktívna tabuľa atď.

Z toho vyplýva, že aj učiteľky sa musia neustále vzdelávať. Môžem sa pozitívne vyjadriť, že deti majú záujem využívať PC, i digitálne hračky, lebo tieto podporujú ich pozornosť, koncentráciu, vytrvalosť, zmysel pre detail, komunikatívne a vizuomotorické spôsobilosti.

Digitalizácia MŠ prispela k skvalitneniu výchovno – vyučovacej činnosti a celkovej informovanosti učiteliek i detí.

Avšak činnosti detí s PC v MŠ nesmú byť na úkor pohybových aktivít, sociálnej a verbálnej komunikácie detí. Preto prvoradá a najdôležitejšia stále zostáva hra, hrové činnosti, ktorých sa deti s radosťou a aktívne zúčastňujú.

Cieľom MŠ je dať deťom to najlepšie, prejaviť im lásku, porozumenie a dať im dobré základy do budúceho života.
Zapojili sme sa i do výtvarných súťaží a najnovšie i do projektu „Shauma škôlkam 2012“. Určitú odmenu sme už dostali, ale ideme do finále o výhru 3000 Eur. Tak nám držte palce, aby to bola práve naša škôlka.
„Dieťa nerastie najprv a až potom sa vychováva a vzdeláva...
Dieťa sa vyvíja tým, že sa vychováva a vzdeláva...“ S.L. Rubinštejn
Vrchol pedagogického majstrovstva je, keď sa dieťa hrá a pritom ani nezbadá, že sa učí. **Jana Gulánová**, učiteľka MŠ

DEŇ, KTORÝ ROZŽIARIL DEŤOM OČKÁ!

V piatok 1.júna mali všetky deti svoj veľký sviatok-Medzinárodný deň detí. Do školy a škôlky hneď zrána zavítal šašo, ktorý deťom vyrábal na počkanie veselé zvieratká z farebných balónov. Aj my dospeláci sme si položili otázku: „Čo pekné môžeme ešte pre naše deti urobiť?“ V Bzinciach sa stretla dobrá partia rodičov zo ZRPŠ pri ZŠ a za pomoci OZ Podjavorinskej deti, DHZ a Obecného úradu pripravili pre deti na hasičskej zbrojnici veselé popoludnie. Prišli malí, veľkí i rodičia a každý si tu mohol nájsť niečo, čo ho potešilo. Na deti čakali zábavné súťaže, trampolína, koníky v parku, maľovanie na tvár, sladké odmeny a výdatné občerstvenie. Deti sa vyšantili, ukázali svoju šikovnosť a domov nás vyprevadil až dážď z oblohy a samozrejme aj ten cukríkový, ktorý sa už tradične na záver MDD spustí z veže hasičskej zbrojnice. „Malí oslávenci“ odchádzali domov s úsmevom na tvári a organizátori s dobrým pocitom a heslom „O rok sa stretneme znova!“ Ďakujeme všetkým, ktorí sa podieľali na tejto vydarenej akcii.

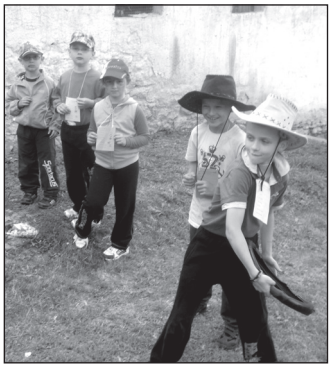

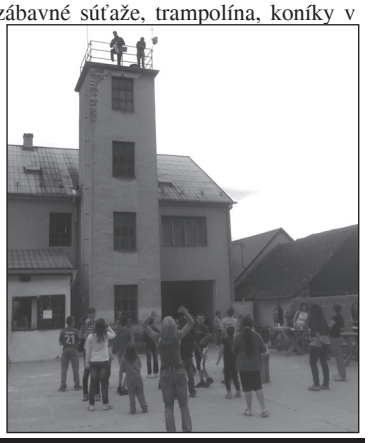

Jana Klbíková

O GRÉCKEJ CESTE ALEBO AMERICKEJ VÝCHOVE SLOVENSKÝCH DETÍ

Nedávno som absolvoval zaujímavý a poučný rozhovor s rodičom žiaka, ktorého učím. Obaja sme zistili, že ja som už asi nepoužiteľný učiteľ a on je staromódny rodič. Jednoducho povedané, tejto generácii už nerozumieme a to podľa niektorých rodičov a žiakov znamená „konečná pre nás oboch“.

Čo vadí týmto moderným ľuďom? Vyžadujem od žiakov slušnosť. To sa týka, napr. ranného pozdravu. Už sme v dobe, keď ako prvý zdraví učiteľ. Otvoriť dvere učiteľovi je pre žiaka obrovská potupa. Do školy chodiť s univerzálnym zošitom pre všetky predmety sa stáva normou. Neprezliekať sa na telocvik je OK. Necvičiť je samozrejmosť. Na súťaže chodia len somári. Jedny tenisky mať obuté celý deň je v „poho“. Veď sú značkové. Do školy chodiť zmaľovaná ako klaun v cirkuse je tiež OK. Ja tomu hovorím tuning bez vkusu. Chalani i dievčatá už od šiestej triedy až po takmer všetkých deviatakov „chľastajú“ ako starí chlapi. Tretina deviatakov po prijímačkách nechodí do školy. To ani radšej nespomínam fajčiarov, žiakov našej školy. Každé ráno a po vyučovaní sú buď za zdravotným strediskom, alebo obecným úradom. Niektorí žiaci nosia so sebou do školy nielen cigarety, ale aj zbrane. Nože – vyskakovačky, teleskopické pelendreky a boxery. Toto je norma. A prečo som nemoderný a nepoužiteľný učiteľ? Lebo rodičia týchto detí si neželajú, aby som ich na to, čo sa s ich deťmi deje, upozorňoval. Ich argument – vymýšľam si. A keď spomenutým nemenovaným žiakom vysvetľujem, v čom robia chybu, resp. nefungujú tak, ako majú fungovať deti a študenti, títo sa cítia byť mnou ohrození a stresovaní. A prečo je vyššie spomenutý rodič staromódny? Lebo mi povedal jednoduchú vetu: „Keď môj syn niečo vyvedie, zavolaj mi a keď chceš, aj mu capni. Môj otec tak robil a robil dobre. Vždy som vedel, za čo som dostal.“ Toto nie je článok o bití detí. A už vôbec nie za bitie detí. To je to, čo funguje. Už dlhé roky. Je to overené praxou . To znamená, že rodič dôveroval učiteľovi a ten dôveroval žiakovi. A následne zo škôl vychádzali slušní a vzdelaní žiaci.

A prečo som spomenul Grécko? Lebo Grékov nikto nekontroloval, celá EÚ im verila a oni prehajdákali nielen svoje, ale aj požičané. Veriť svojim deťom je prirodzené, ale aj tu platí dôveruj, ale preveruj. Preverujte, kde sú a čo robia Vaše deti. A verte aj učiteľovi. Nepoznám učiteľa, ktorý chce uškodiť Vašim deťom. Vtedy budeme všetci na jednej vlnovej dĺžke a všetky deti nám budú robiť radosť. Rodičom doma a učiteľom v škole. **Váš učiteľ a rodič**

DEŇ ZEME V NAŠEJ ŠKOLE

Ako každoročne aj tento rok si pripomíname s našimi žiakmi Deň Zeme. Realizujeme ho inovačne a moderne. Projektové vyučovanie je výbornou organizačnou formou na zapojenie všetkých žiakov a využitie mnohých aktivít. Tento rok sme si dali tému projektu 1. – 4. r. Triedený odpad.

Každá trieda si 2 týždne vopred vylosovala lístoček s názvom odpadu: plasty, kovy, papier, bioodpad. Doma si mali žiaci vyrobiť kostým s odpadového materiálu, ktorý si vylosovali."Už sa tešíme na tie módne kostými''.

Žiaci získavali vedomosti o triedení odpadu z rôznych aktivít. A to prostredníctvom internetových stránok, výtvarnou činnosťou, piesňami a ekohrami. Celý školský projekt s názvom Triedime odpad vyvrcholí v piatok 20. 4. Žiaci sa budú normálne učiť, až na to, že vyučovanie bude prebiehať v blokoch, nebude zvoniť zvonček a my budeme mať dostatok času na každú pripravenú aktivitu. Najmladší prváci si pre nás pripravili dramaticko- pohybovú scénku o čistej prírode bez odpadkov, vyrobili smetné nádoby zo škatúľ. Starší žiaci pripravili referáty, prezentácie, výtvarné práce k danej problematike. Nebudú chýbať interaktívne cvičenia.

Vyvrcholením celého projektu bude zber odpadkov v centre obce, od základnej školy až po park.

Už druhý rok spolupracujeme s ministerstvom životného prostredia, ktoré nám dodáva plastové vrecia a rukavice na zber odpadu. Celé naše projektové vyučovanie bude zdokumentované, žiaci budú pracovať s digitálnou technikou a následne upravovať fotky a video. Celé dopoludnie prebieha zábavnou a hravou formou.

Triedenie odpadu v našej obci je čoraz viac a viac aktuálnejší problém, a preto začíname od tej najmladšej generácie. Veríme, že možno im bude záležať viac na našom zdraví a prírode!!!

Vážení občania, ak budete chcieť vidieť našich žiakov, ich tvorivosť a usilovnosť ste vítaní v ZŠ, alebo pri samotnej práci v obci v piatok 20. 4. od 7. 45 h. **Mgr. Ľubica Sameková**

ŠPORTOVÉ VÝSLEDKY NA ŠKOLE V MESIACOCH MÁJ A JÚN

Už sa skončila hlavná športová sezóna školského roka 2011-2012. Chýbajú len doplniť výsledky z posledných mesiacov školského roka.

Záver tohto roka ma , čo sa týka športových výkonov a tým aj výsledkov potešil. Naši žiaci zabodovali aj v netradičných športoch - floorbal. Tento rok pôsobili v tejto novej súťaži iba chalani : 1. miesto okres starší žiaci, postup do Dubnice na kraj, 3. miesto okres mladší žiaci v Pobedíme. O tento šport prejavili záujem i dievčatá a preto do krúžkovej činnosti v ďalšom roku musím nájsť miesto a čas aj pre ne.

Naši chalani na majstrovstvách kraja vo florbale skončili spomedzi 12 okresných víťazov nášho kraja v Dubnici 19.4.2012-na slušnom 5. mieste., pričom sme zo základnej skupiny postupovali do semifinále z druhého miesta. Bohužiaľ sme odchádzali do Dubnice s totálne zdecimovaným družstvom. Chrípka si vyžiadala svoju daň. Každá škola disponovala s desiatimi hráčmi. Naši chalani boli len štyria. Možnosť striedania hráčov bola nulová. Pokiaľ sme vládali, vyhrali sme všetky zápasy. O postup o tretie resp. 1-2.miesto rozhodoval nedostatok fyzických síl. Škoda. Chalanom aj tak ďakujem.

Tieto teplé mesiace sú v podstate len o atletike a tu sa nám darilo. Aj keď na majstrovstvách okresu -11.5. 2012-bol medailový iba žiak 9. ročníka Martin Škorica, ten si svojim výkonom - v hode kriketovou loptičkou : 1.miesto - vyslúžil poctu reprezentovať nielen našu školu, ale aj okres Nové Mesto nad Váhom na krajských atletických majstrovstvách v Dubnici, kde v silnej konkurencii skončil na 5. mieste (keby zopakoval výkon z Nového Mesta n. V., bol by druhý).

V dňoch 30.5. a 31.5 2012 čakali našich volejbalistov finálové turnaje o postup na majstrovstvá Slovenska žiakov základných škôl. V okresných resp. krajských kolách naše dievčatá a chalani nezaváhali – vyhrali svoje skupiny, a postúpili do finálových bojov. Chalani hrali proti rovesníkom z Nitry a z Nových Zámkov. Tento turnaj sa hral v Nitre a chalanom sa darilo aj nedarilo. Skončili sme síce na peknom 2. mieste. Čo v silnej konkurencii ligových volejbalových miest je pekné, ale tento rok postupovalo na MSVK iba prvé družstvo (v minulosti dve), takže tento rok bude finálový turnaj bez nás. A myslím si že chalani na to majú, aby boli úspešný aj na Slovensku. Dievčatá majú ale oveľa ťažšiu pozíciu, konkurencia v tejto kategórii je veľmi vysoká, a naše dievčatá sa už v týchto finálových kolách pravidelne stretávajú s favoritkami celej celoslovenskej súťaže, a to hráčkami z Levíc a z Nových Zámkov. Baby skončili v Západoslovenskom finále v Nových Zámkoch na nepostupovom 5. mieste. Aj tak som s nimi spokojný, a dúfam, že ďalší rok budeme pokračovať v tomto zložení u chalanov i dievčat ďalej. Reprezentovali nás títo žiaci: Škorica M., Tilinger P., Harmady E., Samek M., Mazák P., Mazáň D., Podhradský A. a D., Hlinický D., Jurigová I., Rošková K., Balážová M., Peráčková V., Gulánová A., Valová L., Kovačovicová K., Ilenčíková S. a Kovačovicová L.

Posledná športová súťaž, ktorej sme sa zúčastnili sú tradične Podjavorinské ľahkoatletické hry mládeže v Starej Turej. Súťaží sa v dvoch kategóriách mladších a starších žiakov základných atletických disciplín. V minulosti sme patrili k favoritom tejto súťaže, bohužiaľ našim deťom sa už ani športovať nechce. Každú školu reprezentuje 40 žiakov, nás bolo iba 16. Ale na druhej strane tí, ktorí pretekali, podali excelentné výkony. A aj keď sme v súťaži škôl skončili bodovo na 5. mieste, v prepočte počtu získaných bodov na žiaka sme boli prvý. A toto sú naše umiestnenia :

1. miesto - Martin Škorica – hod granátom
- Adriana Gulánová – skok do diaľky
- Erik Harmady – skok do diaľky
2. miesto - Erik Harmady – hod kriketovou loptičkou
3. miesto - Lucia Valová – skok do diaľky
- Ivana Jurigová – skok do diaľky

Získali sme niekoľko nešťastných štvrtých miest v behoch na 300m a 60m (3), piatych miest v hode kriketovou loptičkou a behoch na 600m a 800m.

Všetky výkony a výsledky detí, ktoré nás tento školský rok reprezentovali, či už vo futbale, volejbale, floorbale, hádzanej a atletike boli excelentné a preto všetkým žiakom, i tým ktorých som nespomenul, veľmi pekne ďakujem a teším sa na našu ďalšiu spoluprácu v školskom roku 2012-2013. **Mgr. Peter Peráček** – učiteľ TV

ZÁKLADNÁ ŠKOLA V BZINCIACH POD JAVORINOU V NOCI OŽILA!

Dňa 9. mája 2012 sme zažili v škole výnimočnú akciu. Bola to totiž celá noc, ktorú zvládli bez svojich rodičov niektorí žiaci 1. stupňa. Poučno- bláznivo - veselá akcia začala v stredu 9. 5. o 17. 00 hod. Rodičia doviedli svoje deti aj s potrebnou výbavou do školy, kde sa to všetko začalo!

Sprievodným programom bola návšteva obecnej knižnice, kde nám p. Gabika Čiadová prečítala pár rozprávok. Potom nasledovalo trošku športu- skákanie na trampolíne. Keď sme sa všetci dostatočne unavili, čakala nás v školskej jedálni pripravená večera- výborná pizza, kysnuté pizza rožky a teplý čajík. O to všetko sa postarala naša kuchárka Zitka, ktorá by pre deti zniesla aj modré z neba!

Ďalším programom boli súťaže: napr. súťaž o najdlhšieho hada z vecí, ukladanie zápaliek do škatuľky jednou rukou, či zumba tanec. Aby toho nebolo málo, o čarovný večer sa postaral náš Jarko- školník, ktorý prišiel deti pobaviť a možno aj trošku postrašiť. Na dobrú noc nechýbala rozprávka. Ráno bol budíček o 6. 15, nasledovala rozcvička na chodbe, hygiena a raňajky. Samozrejme deň pokračoval riadnym vyučovaním.

Naozaj máme na čo spomínať. Bavili sa nielen deti, ale aj my učitelia. Z celej akcie sme mali radosť vtedy, keď nám deti na druhý deň povedali, že by v škole chceli ešte spať. Určite sú mimoškolské akcie organizované učiteľmi veľmi dôležité. Či už na stmelenie kolektívu, spoznanie detí, odreagovanie sa od každodenných starostí. Deti si veľmi dobre zapamätajú veselé chvíle zažité v škole a vážia si toho niekedy viac ako dospelí. Chcem sa poďakovať mojim kolegyniam, že boli ochotné vo svojom voľnom čase, zadarmo, stráviť čas so školskými deťmi.

Mgr. Ľubica Sameková

ZÁJAZD PLNÝ DOJMOV Z KRÁS SLOVENSKA

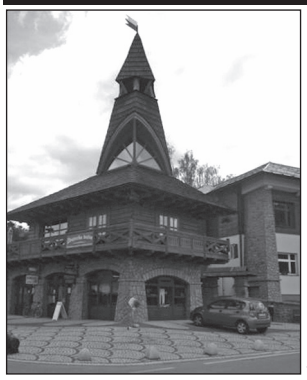

Kultúrna komisia pri OZ Bzince pod Javorinou zorganizovala v spolupráci s Jednotou dôchodcov poznávací zájazd pre našich starších, ale i mladších spoluobčanov na Kysuce.

Na Kysuciach žije viac ako 40 rokov náš bývalý spoluobčan Mgr. Miloš Znachor, kde 21 rokov je riaditeľom ZŠ vo Vychylovke. On sa podujal náš zájazd sprevádzať a tiež zabezpečiť obed v školskej jedálni a potom skanzen kysuckej dediny a jazdu na lesnej úvratovej železnici.

Hneď počas cesty lieskovskou dolinou si účastníci minútou ticha uctili pamiatku spoluorganizátorky a predsedníčky JDS Mgr.Vierky Slávikovej, ktorá sa zájazdu už nedožila.

Celý deň sprevádzalo zájazd veľmi krásne počasie, ktoré navodilo pokoj a dobrú pohodu všetkým účastníkom. Na ceste do Žiliny sme si prezreli Manínsku tiesňavu – jediný takýto úkaz v Strednej Európe. Len majstrovstvo nášho šoféra nám umožnilo vzhliadnuť a pokochať sa prírodnou scenériou tohto kúta Slovenska.

V ďalšom priebehu cesty sme navštívili rodisko Juraja Jánošíka Terchovú, kde sme si prezreli múzeum. Už tu nás telefonicky zháňal pán Znachor, aby sme stihli krásny orloj v Starej Bystrici na poludnie. To sme stihli až o 13.00 hod. kedy miestny orloj v mnohom podobný pražskému, sa nám predstavil v plnej paráde už novej doby. Tu nám zároveň zástupca starostu obce urobil výklad všetkého, čo obec s 2700 obyvateľmi a rozľahlými kopanicami stihla urobiť z prostriedkov Európskych fondov. Zrekonštruovali kultúrny dom, kde na podnet architekta umiestnili na čelnú stenu spomínaný krásny orloj a tiež na prízemí zriadili informačné centrum. Obecný úrad v strede tohto námestia je tiež zrekonštruovaný s nadstavbou ďalšieho poschodia so štyrmi bytmi. Námestie je krásne i s funkčnou fontánou. Neďaleko námestia je vybudované Centrum voľného času s multifunkčným ihriskom a možnosťou chatkového ubytovania so 40 lôžkami. V okolí námestia je niekoľko reštaurácií s občerstvením a posedením a viacerými obchodmi. V sprievode zástupcu starostu sme prešli ďalšie dve námestia, ktoré sú rovnako zrekonštruované a krásne architektonicky zladené s domami, potokom a doplnené večerným a nočným osvetlením zabudovaným v dlažbe námestia a potoka.

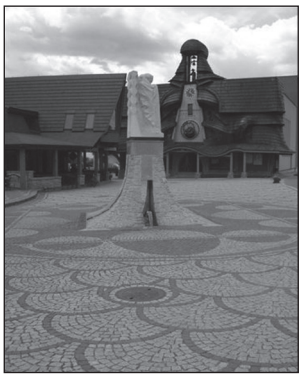

Zaujímavým postrehom účastníkov zájazdu bolo, že na Kysuciach i v Terchovej je veľké množstvo nových domov, veľa rozostavaných a zrekonštruovaných starších domov. Hlavným poznatkom bolo, že v žiadnej priekope popri ceste nebola odhodená ani jedna plastová fľaša ani žiadne plápolajúce igelitové tašky na porastoch. Tráva všade buď vykosená alebo spasená ovečkami.

V ďalšom putovaní sme prešli obec Nová Bystrica, ktorá podobne využíva prostriedky z európskych fondov pre budovania taktiež námestia, športových a oddychových objektov pre svojich obyvateľov a tiež návštevníkov. Je tu vybudovaná popri rieke 22 km dlhá cyklotrasa s krásnym odpočívadlom. Spomínané vybudované objekty sú rajom pre turistiku, ktorá sa tu v priebehu posledných rokov niekoľkonásobne rozrástla. Všetky budovy školy sú krásne zrekonštruované. V škole vo Vychylovke nás už netrpezlivo očakával kolektív kuchárok, ktoré pre nás pripravili veľmi chutný obed a pán riaditeľ nás privítal štamprlíkom.

Cítili sme sa tu naozaj ako doma a tiež sme konštatovali, „že ako dobre je mať dobrého priateľa i mimo domova“.

Posledná jazda vláčikom úvratovej železničky patrila len nám a posediačky sme si prezreli skanzen, ale i um staviteľov tejto raritnej železnice, ktorá v minulosti mala trasu až 62 km a bolo možné ňou zvážať drevo až z hornej Oravy.

Na spiatočnej ceste sme sa zastavili v kúpeľoch Nimnica na krátke občerstvenie. S pocitom dobre stráveného dňa sme sa vracali domov plný dojmov z kraja Jánošíka a krásnych kysuckých dedín a vzácnej starostlivosti nášho krajana Miloška Znachoru.

Počas celej cesty si účastníci zájazdu vypočuli informácie o aktuálnych miestach zájazdovej trasy od vedúcej zájazdu Janky Kuhajdovej. Nakoniec pri Novom Meste nad Váhom pani farárka Kosečková modlitbou poďakovala tomu najvyššiemu za to, že nad nami držal po celý deň ochrannú ruku. Verím, že všetci účastníci boli vďačný za tento krásny a poučný zájazd, lebo nestačí len počuť, ale i vidieť! ĎAKUJEME! **I.M.**

ZO ŽIVOTA ZO JDS V BZINCIACH POD JAVORINOU

Od 15.4. -20.4.2012 sa 20 našich členov zúčastnilo rekondičného pobytu v kúpeľoch Turčianske Teplice. Priamo v penzióne, kde sme bývali, sme sa mohli zregenerovať a načerpať nové sily. K tomu nám pomohli procedúry – ako perlička, masáž chrbta, nôh i ručná masáž. Dalo sa kúpať v termálnom Spa-Aquaparku. Všetko to účinne pôsobilo na pohybový aparát i na ochorenie močových ciest a obličiek.

Okrem toho sme navštívili v Mošovciach Rodný Dom Jána Kollára. Ten pôvodný zhorel v r.1863 s inými domami. Zachovala sa iba kamenná sýpka. V nej bola v r. 1974 vytvorená a v r.1982 reinštalovaná pamätná izba. Zachytáva život Jána Kollára. Narodil sa 29.7.1793, školy navštevoval v Mošovciach, v Kremnici, v Banskej Bystrici, v Bratislave a v nemeckom meste Jena, kde sa zaľúbil do Frideriky Schmidtovej. Ona sa objavuje v podobe alegorickej Míny v najslávnejšej básnickej zbierke Slávy dcéra. Pre nesúhlas jej matky sa nesmeli vziať a stalo sa tak až v r. 1835 po matkinej smrti. O 2 roky sa im narodila dcéra Ľudmila. Ján Kollár zomrel vo Viedni, kde pôsobil ako profesor slovanskej archeológie a pochovaný je v Prahe.

Časť z nás navštívila Gaderskú dolinu. Stromami a skalami lemovanou cestou sme sa dostali do lona prírody a obdivovali sme obrovské skaliská a nádhernú flóru a faunu. Miestami sme sa brodili po zvyškoch padnutej lavíny a dostali sme sa na miesta, kde sa natáčal pôvodný film Jánošík. Pešia túra sa zakončila výbornou „gaderskou kávičkou“. Ďalšia skupina navštívila Kremnicu.

Popri turistike sme nezabudli ani na kultúr. V Martine sme si pozreli divadelné predstavenie Zabudni na Hollywood. To všetko sme postíhali za týždeň. Myslím si, že táto doba všetkým prospela po stránke telesnej i duševnej. K tomu nám výborne varili, tak rozmýšľame si takýto pobyt zopakovať.

(tento článok napísala ešte pred mesiacom už teraz zosnulá Mgr.Viera Sláviková, predsedníčka MO JDS)

LIST

Milí Bzinčania, milí bratia a milé sestry,

v apríli sa konali Vo vašej obci Dni Ľudmily Riznerovej Podjavorinskej, na ktoré dostalo pozvanie aj predsedníctvo Považského seniorátu. Ďakujem v mene svojom i v mene brata seniorálneho dozorcu za pozvanie. Vážime si Vašu prácu, ktorú konáte na poli duchovnom i kultúrno-spoločenskom. Oceňujeme Vaše úsilie vynaložené pri zorganizovaní tohto podujatia, ktoré vyvrcholilo v nedeľu 29.apríla 2012 v evanjelickom kostole službami Božími. Služieb Božích som sa však nemohla zúčastniť ani ja a ani brat seniorálny dozorca. Poslali sme Vám k tejto príležitosti pozdravný list, ktorý nedopatrením nebol na službách Božích prečítaný. Predkladáme Vám ho touto formou v plnom znení.

Vážené predsedníctvo cirkevného zboru,
milí bratia a milé sestry v Pánovi Ježišovi Kristovi!

Pripomínate si 140. výročie narodenia najobľúbenejšej spisovateľky pre deti, poetky, prozaičky, osobnosti slovenskej literatúry a kultúrneho života Ľudmily Riznerovej Podjavorinskej. Jubileá sú akési hranice času, zastávky v jeho plynutí, aby sme si uvedomili, či sme schopní „rozoznávať, čo je hlavné“, ako hovorí apoštol Pavel v liste Filipským (1, 10). Teta Ľudmila to vedela. Napriek svojmu telesnému handicapu, mnohým ťažkostiam života zostala verná Pánu Bohu až do konca života. A v tom je príkladom aj pre nás. Buď verný! Vernosť v biblickom zmysle je spoľahlivý, tiež pevný, stály, dôveryhodný v Božích očiach, teda zbožný, ktorý vytrvá pri Bohu a pri pravde, napriek všetkým pokušeniam, zvodom a ohrozeniam. V Zjavení Jánovom 2, 10 sa hovorí o vernosti, vytrvalosti vo viere až do smrti. To je témou pre cirkev aj pri jubileách. Byť verným až do smrti – to je odkaz samého Pána Ježiša Krista. Obrazom Kristovej vernosti je kríž a vzkriesenie. To je zároveň aj Boží plán spásy a riadenia sveta.

Evanjelická cirkev mala a má veľké bohatstvo. Nie však materiálne ale duchovné: v učení a kázaní evanjelia. V školstve a jeho vzdelávaní. Nadovšetko bohatstvo osobností, významných pre cirkev a národ. Aj váš cirkevný zbor ako i obec sú hrdí na takéto osobnosti: Ján Pravoslav Leška, evanjelický farár, náboženský spisovateľ, prekladateľ; Rudolf Macúch, jazykovedec európskeho formátu a tiež evanjelický kňaz; Juraj Struhárik, evanjelický kňaz, lubinský rodák a váš dlhoročný duchovný pastier. Bzinská rodáčka Ľudmila Riznerová Podjavorinská tiež vyšla z takýchto podmienok: z bohatstva ducha a vernosti pravde evanjelia Ježiša Krista. Uplatňovanie kresťanských hodnôt vedie k budovaniu spoločného dobra a solidarity medzi ľuďmi. Nabáda k láske chápanej v duchu evanjelia, k láske, ktorá naozaj posväcuje, buduje. Pokoj, šťastie, porozumenie, láskavosť, dobrota, optimizmus - to sú „zlaté nite“, ktorými je popretkávané dielo Ľudmily Podjavorinskej. Jej tvorba ani po rokoch neupadla do zabudnutia. Podmaňovala si ňou a podmaňuje srdcia malých i veľkých čitateľov.

Za 140 rokov sa všeličo zmenilo v národe i v spoločnosti. Len Pán času, Ježiš Kristus, sa nemení a zostáva. On je Ten istý včera, i dnes i naveky! Jemu buďte verní milí bzinčania až do smrti. Vo viere ale aj v iných rovinách života.

ThDr. Eva Juríková, seniorka Považského seniorátu

BESEDA S LEKÁROM

Sociálna komisia pri OZ Bzince pod Javorinou v spolupráci s organizáciou Jednota dôchodcov Slovenska pozvala dňa 6.júna 2012 záujemcov na besedu s lekárom na tému: Prevencia srdcovo cievnych ochorení a chorôb súvisiacich s vyšším vekom. Pán MUDr. Ján Mitana nám priblížil prácu srdca a celý náš cievny systém od hlavy až po päty a prejavy jeho ochorení. Po odznení témy sa jednotliví prítomní pýtali na konkrétne ochorenia, na ktoré im pán doktor odpovedal. Beseda bola pre nás poučná. Iba dobré rady však chorým nepomôžu. Tí potrebujú i lekársku starostlivosť a lieky. Toto sa však u nás z roka na rok zhoršuje. Niet sa čo diviť, že chorých ľudí pribúda. Naše zdravotníctvo sa v EU dostáva na posledné miesta. Čím ďalej sa poplatky liekov zvyšujú a to isté sa deje i s liekmi. Netrpia tým iba dôchodcovia, ale hlavne deti a mladí ľudia. Tí by mali byť zdraví. Bohužiaľ rozhodujú v mnohých prípadoch peniaze. Všetci však tieto problémy poznáme, preto uzavriem týmito známymi slovami „Lepšie je byť bohatý a zdravý ako chudobný a chorý“. Ďakujeme organizátorom i MUDr. Mitanovi za usporiadanie besedy i za občerstvenie, ktoré nám poskytli.

E.Pražienková

SÚŤAŽ V PETANGU O POHÁR STAROSTU

V sobotu 19.mája 2012 sa konal IV. ročník majstrovstiev Bziniec pod Javorinou v petangu 2 – členných družstiev. Turnaj sa tradične hral na trávnatej ploche pri obecnom úrade. Prezentovalo sa 9 dvojíc, ktoré hrali systémom každý s každým. Aj keď terén nebol celkom v najlepšom stave, hráči podávali výborné výkony a o konečnom umiestnení vo viacerých prípadoch museli, pri rovnakých bodoch, rozhodovať vzájomné zápasy. Nakoniec prvé miesto získalo družstvo v zložení Vladimír Pavlík a Peter Jurda, ktorí prehrali len jeden zápas a získali putovný pohár starostu. Na druhom mieste „už tradične“ skončili Miroslav Švok a Pavel Bahník. Tradične preto, že toto umiestnenie dosiahli už po tretí krát. Tretie miesto získala dvojica Ladislav Kuzma, Jaroslav Samotný. Treba podotknúť, že aj tento rok sa turnaj hral za krásneho počasia, a tak účastníkom ani nevadilo, že nevideli semifinálový hokejový zápas Rusko-Fínsko. Vďaka za organizáciu turnaja patrí Jankovi Valovi a všetci účastníci sa tešia na 5.ročník turnaja v tomto nenáročnom, ale zaujímavom športe.

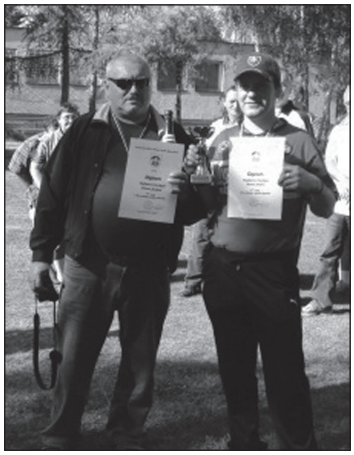

NAŠI FUTBALISTI HRALI V BABICIACH

V sobotu 12. mája 2012 sa uskutočnilo ďalšie športové podujatie v rámci projektu cezhraničnej spolupráce „ Športom k priateľstvu“ s obcou Babice. Tento krát si „sily“ zmerali futbalisti. Do Babíc „odcestovalo“ naše á-čko, ale aj hokejové družstvo (ľad sa roztopil, tak korčule hokejisti vymenili za kopačky). Pri odchode zo Bziniec ešte krásne svietilo slnko, no v Babiciach to bolo úplne inak. Jemný dážď a teplota hlboko pod 20 stupňov. No aj tak na štadióne bola veľmi dobrá atmosféra, veď predzápas hrali babické futbalistky v rámci Českej ženskej futbalovej ligy! Aj keď tento predzápas mohol byť pre našich futbalistov motivačný, predsa len výsledky o tom nesvedčili. No, ale veď vlastne o výsledok ani nešlo. Dôležité bolo, že sme spolu s priateľmi z Babíc prežili ďalší pekný deň.

POZVÁNKA ZÁUJEMCOV O CYKLISTIKU

Pozývame záujemcov o cyklistiku na ďalšiu akciu, ktorú organizujeme v rámci projektu cezhraničnej spolupráce „Športom k priateľstvu“. V sobotu 23.júna 2012 sa bude konať výlet cyklistov okolo Baťovho kanála. Trasa bude dlhá približne 40 km. Zabezpečené je aj občerstvenie účastníkov. Odchod autobusu o 7:00 hod od obecného úradu. Záujemci o túto akciu sa môžu prihlásiť u p. Branislava Valu.

PRIPRAVOVANÉ AKCIE NA LETNÉ OBDOBIE

17.6. 2012 – Divadlo „PANI RICHTÁRKA“ KD Hrušové
24.6. 2012 – Ekumenický zborový deň na Evanjelickej fare
29.6.- 1.7. 2012 – Stanovačka na Zámečníkech lúke
7.7. 2012 – Čamprla
21.7. 2012 – Súťaž PARKÚROVÉ SKÁKANIE
29.7. 2012 – Slávnosti bratstva Čechov a Slovákov
4.8. 2012 – Turnaj starých pánov
27.8. 2012 – Oblastné oslavy SNP
31.8. -1.9. 2012 – Dni obce

UVÍTANIE DO ŽIVOTA

V sobotu 2.júna 2012 ZPOZ pri obecnom zastupiteľstve pripravil pre našich najmenších občiankov slávnostné uvítanie do života. V obradnej sieni obecného úradu sa vystriedalo 10 detičiek so svojimi rodičmi, starými rodičmi, príbuznými. Okrem „oficiálnych“ príhovorov bolo občas počuť aj detský plač. No, ale to k takejto udalosti určite patrí. Starosta obce zaželal rodičom veľa zdravia, šťastia, lásky, ale aj trpezlivosti a síl pri výchove svojich detí. Najmenším občiankom zaželal dobrých rodičov, ktorí svojim deťom vytvoria taký domov, aby ich spomienky na krásne a šťastné detstvo tvorili pevné zázemie pre ich budúcnosť.

NARODILI SA

Michaela Gulánová
rodičom Marekovi Gulánovi a Ane Petrovičovej

Alexandra Fašianková
rodičom Alexandrovi Fašiankovi a Miroslave Toráčovej

Viktória Holíková
rodičom Jurajovi a Miroslave Holíkovej

Milan Marták
rodičom Milanovi a Marcele Martákovej

Karolína Gablovská
rodičom Adriánovi a Jane Gablovskej

Rodičom blahoželáme k šťastnému príchodu ich dieťaťa na svet.

BLAHOŽELÁME

50
Dušan Podhradský
Stanislav Žák
Oto Novák
Anna Tepličková
Anna Suchá
Miloš Michalovič

60
Anna Juricová
Slavomír Štefánik
Pavel Belko
Miroslav Harmady
Štefan Podolan
Mária Magálová

70
Jaroslav Machovic
Vincent Rúra

80
Zdenko Ješko
Anna Pašková

85
Anna Chorvátová
Emília Zelková

90
Irena Ivaškovičová
Ľudmila Klimáčková

95
Anna Slimáková

UZAVRELI MANŽELSTVO

Juraj Bušo – Ing. Nina Kovačovicová
Ing. Miroslav Koseček – Mgr. Iveta Rubaninská
Ondrej Poláček – Janka Krivdová

Novomanželom blahoželáme k uzavretiu manželstva.

ROZLÚČILI SME SA

Pavel Machajdík	vo veku 87 rokov č.d.1253
Irena Janošovská	vo veku 85 rokov bytom Nové Mesto nad Váhom
Martin Marták	vo veku 85 rokov č.d.589
Anna Trebatická	vo veku 78 rokov č.d.344
Anna Filipová	vo veku 82 rokov č.d.344
Mária Kýšková	vo veku 88 rokov č.d.344
Milan Černý	vo veku 60 rokov č.d.319
Mgr. Viera Sláviková	vo veku 67 rokov č.d.1270
Anna Harmadyová	vo veku 79 rokov č.d.328
Dušan Filús	vo veku 63 rokov č.d.1394
Rudolf Kovačovic	vo veku 73 rokov č.d.494
Jiří Kysela	vo veku 71 rokov č.d.462

Pozostalým rodinám vyslovujeme úprimnú sústrasť nad stratou ich blízkych.

SPOMÍNAME

Čas ide ďalej a ďalej, ale spomienka na 17. marec 2007 stále v našich srdciach zostáva.
Od tohto dňa uplynulo 5 rokov, čo od nás nečakane odišiel MUDr.Vladimír CHOVANEC z Cetuny. S úctou spomína syn Vladimír, dcéra Karin, sestra Jarka s rodinami.

Odišli ste, nie ste už medzi nami a stále chýbate nám. Za lásku, starostlivosť a všetko dobré ďakujeme Vám. Tichý je dom, záhrada, dvor, čas letí ako vietor z hôr, Vy žijete v našich srdciach a sme s Vami v spomienkach.

V máji uplynulo 5 rokov od úmrtia mamičky, babičky, prababičky, sestry, príbuznej Anny SLÁVIKOVEJ z Cetuny a 45 rokov od tragickej smrti jej syna, brata, príbuzného Miroslava SLÁVIKA. S láskou a vďakou na nich spomína smútiaca rodina.

Čas plynie, spomienky zostávajú. Nič viac vám už nemôžeme dať len kytičku na hrob a pekne spomínať.
Dňa 29.mája 2012 uplynulo 40 rokov, čo nás navždy opustila naša drahá mama, babička a príbuzná Katarína RZAVSKÁ, rod.Hložková.

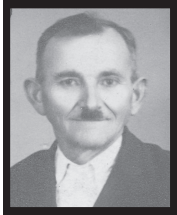

Dňa 20. novembra 2012 uplynie 57 rokov od smrti nášho drahého otca, dedka a príbuzného Jána RZAVSKÉHO. S láskou a úctou si spomína syn Dušan s celou rodinou.
Kto ste ich poznali venujte im tichú spomienku.

Od života pre seba si nič nežiadal, všetko len pre svoje deti, rodinu, svoje zlaté srdce si nám dal. Kiež Boh odmení Tvoju veľkú lásky zásluhu.
Dňa 1.mája 2012 sme si pripomenuli nedožitých 80 rokov manžela, otca, deduška a príbuzného Milana KUHAJDU. S láskou a úctou si na neho spomína manželka, dcéry, syn, zať a jediná vnučka Barborka.

SMÚTOČNÉ POĎAKOVANIA

Ďakujem všetkým príbuzným, susedom a známym, ktorí sa prišli rozlúčiť s našou milovanou mamičkou a babičkou Evou DARANSKOU rodáčkou zo Bziniec pod Javorinou, ktorá nás opustila 21.apríla 2012 vo veku 87 rokov. Touto cestou chceme poďakovať MUDr. Mitanovej a MUDr. Galbavej za obetavú zdravotnú starostlivosť, tiež p.farárke Mgr. Kosečkovej za dôstojnú rozlúčku. Ďakujeme za prejavy sústrasti a kvetinové dary, ktorými ste sa snažili zmierniť náš žiaľ.
Dcéra Eva s manželom a deťmi Lukášom a Matúšom. Smútiaca rodina Kadlecová

Chcem touto cestou poďakovať susedom, priateľom, ktorí sa prišli rozlúčiť s mojou mamičkou, babičkou a prababičkou Máriou KÝŠKOVOU, ktorá zomrela po ťažkej chorobe dňa 19. mája 2012 vo veku 88 rokov. Ďakujeme za kvetinové dary.
Smútiaca rodina Filúsová a Kýšková

Klesli ruky, ktoré veľa pracovali, dotĺklo srdce, ktoré sme milovali, odišla tíško, bez rozlúčky, niet jej medzi nami, no v našich srdciach bude žiť spomienkami. Ďakujeme všetkým, ktorí sa prišli dňa 30.mája 2012 rozlúčiť s našou milovanou mamičkou, babičkou a sestrou Mgr. Vierou SLÁVIKOVOU, ktorá nás náhle a nečakane opustila vo veku 67 rokov. Ďakujeme za prejavy sústrasti a kvetinové dary. Naše poďakovanie parí pani farárke Mgr. Ivetke Kosečkovej za dôstojnú rozlúčku. Smútiaca rodina

BZINSKÝ CHÝRNIK
Dvojmesačník obce Bzince pod Javorinou, Vydáva obec Bzince pod Javorinou, www:obecbzince.sk. Grafická úprava a tlač: TISING, spol. s r.o., Nové Mesto n. V. Náklad: 300 ks. Cena: 0,20 €. Vydavateľ nezodpovedá za obsah článkov.